Newsletter n°43, febbraio 2016

INDICE

EDITORIALE

BANDI COMUNITARI

Horizon 2020

- **I** bandi
  - **P**ilastro Eccellenza scientifica
  - **P**ilastro Leadership industriale
  - **P**ilastro Sfide della società

Cosme

- **I** bandi

Erasmus +

- **G**uida al programma
- **I** bandi

Creative Europe

- **S**ottoprogramma Media
- **S**ottoprogramma Cultura
- **I** bandi

EDITORIALE

In questo **Numero Speciale** della nostra Newsletter abbiamo pensato di fornirvi un quadro di alcuni dei principali programmi comunitari e di segnalarvi le call a cui potrete partecipare.

HORIZON 2020 è il programma europeo che contribuisce a costruire un'economia basata sulla conoscenza e sull'innovazione in tutta l'Unione mediante la mobilitazione di finanziamenti supplementari sufficienti per la ricerca, lo sviluppo e l'innovazione. Si struttura in tre priorità strategiche (eccellenza scientifica, leadership industriale e sfide per la società) con le relative call.

COSME è il programma per la competitività delle imprese e delle piccole e medie imprese per migliorare l'accesso ai mercati e ai finanziamenti, sostenere l'imprenditorialità e la competitività delle imprese.

ERASMUS + si rivolge ai settori dell'istruzione, della formazione, della gioventù e dello sport. Si avvale dei risultati di oltre 25 anni di Programmi europei nei settori dell'istruzione, della formazione e della gioventù

Parliamo poi di **CREATIVE EUROPE** che si propone di aiutare i settori culturali e creativi a cogliere le opportunità dell'era digitale e della globalizzazione e di consentire ai settori della cultura e dei media l'accesso a nuove opportunità internazionali, a nuovi mercati, e nuovo pubblico.

Oltre a presentarvi i programmi vi segnaliamo i bandi aperti e le scadenze. Inoltre cliccando sul riferimento a ciascun bando verrete rimandati alla pagina dedicata sul **portale dei partecipanti** e troverete tutte le informazioni utili.

COM 2011/0809 Horizon 2020 - Framework Programme for Research and Innovation

HORIZON 2020

INCENTIVI COMUNITARI

Horizon 2020 è stato approvato dal Parlamento europeo il 21 novembre 2013 e dal Consiglio dell'UE il 5 dicembre 2013.

Horizon 2020, istituito con COM (2011) 809 DEF. del 30/11/2011, riunisce in un unico strumento di finanziamento gli strumenti rivolti al sostegno della ricerca e dell'innovazione, che rientravano nel **7° Programma Quadro**, il sostegno all'innovazione previsto dal **Programma CIP** e il sostegno all'Istituto europeo di innovazione e tecnologia **(IET)**.

Horizon 2020 contribuisce a costruire un'economia basata sulla conoscenza e sull'innovazione in tutta l'Unione mediante la mobilitazione di finanziamenti supplementari sufficienti per la ricerca, lo sviluppo e l'innovazione. In tal modo sostiene l'attuazione della strategia Europa 2020 e altre politiche dell'Unione, nonché il conseguimento e il funzionamento dello Spazio Europeo della Ricerca (SER).
Il programma si struttura in **tre priorità strategiche**:

1. ECCELLENZA SCIENTIFICA
Con una dotazione di 27.818 milioni di euro, mira a rafforzare e ad ampliare l'eccellenza della base di conoscenze scientifiche dell'Unione e a consolidare lo Spazio europeo della ricerca al fine di rendere il sistema unionale di ricerca e innovazione più competitivo su scala mondiale. Si articola in quattro obiettivi specifici:
a) Il **Consiglio europeo della ricerca** (**CER**);
b) Le **tecnologie emergenti e future** (**TEF**);
c) Le **azioni Marie Curie**;
d) Le **infrastrutture di ricerca**.

La **dotazione finanziaria** per l'attuazione del programma è fissata a **87.740 milioni di euro.**

2. LEADERSHIP INDUSTRIALE
Con 20.280 milioni di euro, mira ad accelerare lo sviluppo delle tecnologie e delle innovazioni a sostegno delle imprese del futuro e ad aiutarle a crescere per divenire imprese di importanza mondiale. Gli obiettivi specifici sono:
a) La **leadership nelle tecnologie abilitanti e industriali fondamentali**;
b) Migliorare l'accesso al **capitale di rischio**;
c) L'i**nnovazione nelle PMI**.

3. SFIDE PER LA SOCIETA'
Con 35.888 milioni di euro, affronta le priorità politiche e le sfide sociali concentrando i finanziamenti su:
a) **salute, cambiamento demografico e benessere;**
b) **sicurezza alimentare, agricoltura sostenibile, ricerca marina e marittima, bioeconomia;**
c) **energia sicura, pulita ed efficiente;**
d) **trasporti intelligenti, verdi e integrati;**
e) **azione per il clima, efficienza delle risorse e materie prime;**
f) **società inclusive, innovative e sicure.**

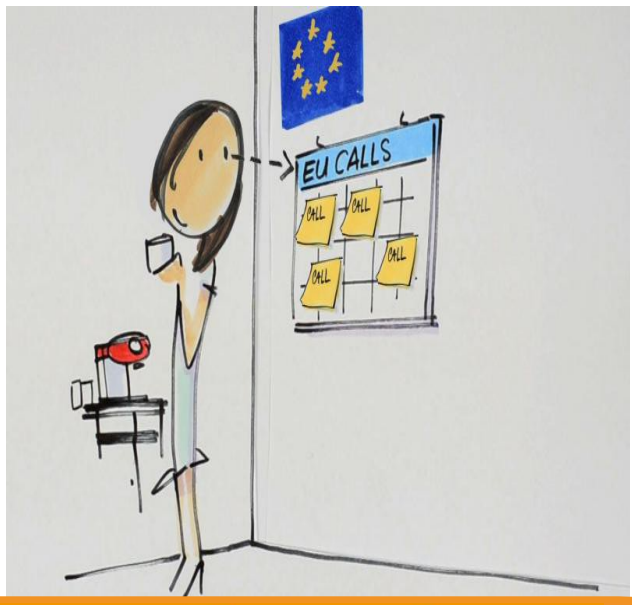

Il 13 ottobre 2015 la Commissione europea ha approvato i **programmi di lavoro 2016-2017** . Circa 16 miliardi di euro saranno destinati al finanziamento della ricerca e dell'innovazione nei prossimi due anni. L'adozione dei programmi di lavoro ha dato anche avvio all'apertura dei nuovi bandi per il biennio, che coprono tutti e tre i pilastri di HORIZON 2020.
Attraverso il **Portale dei Partecipanti** è possibile accedere alle pagine dedicate ai bandi, conoscerne il contenuto, la scadenza e la documentazione necessaria.

1. PILASTRO "ECCELLENZA SCIENTIFICA"

Sovvenzioni del Consiglio europeo della ricerca

• Bando **ERC-2016-PoC - Sovvenzioni per Prove di Concetto**
Scadenza: **26/05/2016; 04/10/2016**

Tecnologie future ed emergenti

- Bando **H2020-FETPROACT-2016-2017** FET PROACTIVE – Rafforzare le tecnologie emergenti, i cui topic sono:

- FETPROACT-01-2016 – FET Proactive: Emerging themes and communities
Scadenza: **12/04/2016**
- FETPROACT-03-2016 – FET ERANET Cofund in Quantum Technologies
Scadenza: **12/04/2016**
- FETPROACT-02-2017:FET ERANET Cofund
Apertura prevista per il 20/09/2016 e chiusura **24/01/2017**

- Bando **H2020-FETHPC-2016-2017** FET PROACTIVE – high performance computing, i cui topic sono:

- FETHPC-01-2016:Co-design of HPC systems and applications
Apertura 14/04/2016; scadenza **27/09/2016**
- FETHPC-02-2017:Transition to Exascale Computing
Apertura 12/04/2017; scadenza **26/09/2017**
- FETHPC-03-2017:Exascale HPC ecosystem development
Apertura 12/04/2017; scadenza **26/09/2017**

- Bando **H2020-FETOPEN-2016-2017** – Idee innovative per tecnologie radicalmente nuove, i cui topic sono:

- FETOPEN-01-2016-2017:FET-Open research and innovation actions
Scadenze: **11/05/2016, 17/01/2017 e 27/09/2017**
- FETOPEN-02-2016: coordination and support actions (coordinamento e supporto alle azioni)
Scadenza: **11/05/2016**
- FETOPEN-03-2017:FET-Open Coordination and Support Actions
Apertura: 20/09/2016; scadenza **17/01/2017**
- FETOPEN-04-2016-2017:FET Innovation Launchpad
Apertura 01/03/2016, scadenza **27/09/2017**

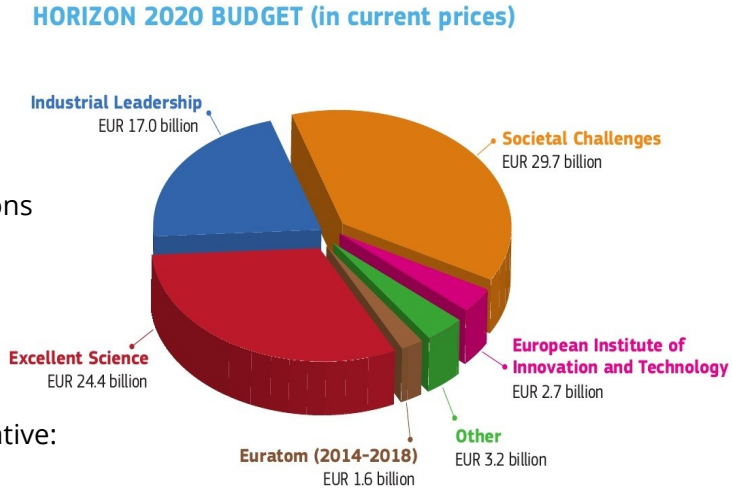

Azioni Marie Sklodowska Curie

- Bando **H2020-MSCA-ITN-2017** – Reti di formazione innovative:

- MSCA-ITN-2017:Innovative Training Networks
Apertura 15/09/2016, scadenza **10/01/2017**

- Bando **H2020-MSCA-COFUND-2016** e **H2020-MSCA-COFUND-2017** cofinanziamenti di programmi regionali, nazionali e internazionali:

-MSCA-COFUND-DP Doctoral programmes, MSCA-COFUND-FP Fellowship programmes
Apertura 14/04/2016, scadenza **29/09/2016**; Apertura 05/04/2017, scadenza **29/09/2017**

- Bando **H2020-MSCA-RISE-2016** e **H2020-MSCA-RISE-2017** scambi di personale per ricerca e innovazione:

- MSCA-RISE-2016: Research and Innovation Staff Exchange
Scadenza **28/04/2016**
-MSCA-RISE 2017:Research and Innovation Staff Exchange
Apertura 01/12/2016, scadenza **05/04/2017**

- Bando **H2020-MSCA-IF-2016** e **H2020-MSCA-IF-2017** borse di ricerca individuali:

- MSCA-IF-EF-CAR CAR – Career Restart panel, MSCA-IF-EF-RI RI – Reintegration panel, MSCA-IF-EF-SE Society and Enterprise panel, MSCA-IF-EF-ST Standard EF, MSCA-IF-GF Global Fellowships

Apertura 12/04/2016, scadenza **14/09/2016**; Apertura 11/04/2017, scadenza **14/09/2017**

- Bando **H2020-MSCA-NCP-2017** cooperazione transnazionale attraverso i contact point:

- MSCA-NCP-2017:MSCA National Contact Points

Apertura 10/01/2017, chiusura **04/05/2017**.

Infrastrutture di ricerca

- Bando **H2020-INFRADEV-2016-2017** Sviluppo e sostenibilità a lungo termine di nuove infrastrutture di ricerca pan-europee

- INFRADEV-03-2016-2017: Individual support to ESFRI and other world-class research infrastructures

Chiusura **30/03/2016**

- INFRADEV-01-2017: Design Studies

Apertura 08/12/2016, chiusura **29/03/2017**.

- INFRADEV-02-2016: Preparatory Phase of ESFRI projects

Apertura 15/03/2016, chiusura **22/06/2016**.

- INFRADEV-04-2016: European Open Science Cloud for Research

Apertura 15/03/2016, chiusura **22/06/2016**.

- Bando **H2020-INFRASUPP-2016-2017** Sostegno alle politiche e alla cooperazione internazionale

-INFRASUPP-01-2016:Policy and international cooperation measures for research infrastructures

Chiusura **30/03/2016**

- INFRASUPP-03-2016:Support to policies and international cooperation for e-infrastructures

Chiusura **30/03/2016**

- INFRASUPP-02-2017:Policy and international cooperation measures for research infrastructures

Apertura 08/12/2016, chiusura **29/03/2017**.

- Bando **H2020-EINFRA-2016-2017** E-infrastrutture:

-EINFRA-11-2016:Support to the next implementation phase of Pan-European High Performance Computing infrastructure and services (PRACE)

Chiusura **30/03/2016**

- EINFRA-22-2016:User-driven e-infrastructure innovation

Chiusura **30/03/2016**

- EINFRA-12-2017:Data and Distributed Computing e-infrastructures for Open Science

Apertura 08/12/2016, chiusura **29/03/2017**

- EINFRA-21-2017:Platform-driven e-infrastructure innovation

Apertura 08/12/2016, chiusura **29/03/2017.**

- Bando **H2020-INFRAIA-2016-2017** Integrare e aprire le infrastrutture di ricerca di interesse europeo:

- INFRAIA-01-2016-2017:Integrating Activities for Advanced Communities

Chiusura **30/03/2016**

- INFRAIA-02-2017:Integrating Activities for Starting Communities

Chiusura **30/03/2016 e 29/03/2017**

- Bando **H2020-INFRAINNOV-2016-2017** Rafforzare il potenziale di innovazione delle infrastrutture di ricerca:

- INFRAINNOV-02-2016:Support to Technological Infrastructures

Chiusura **30/03/2016**

- INFRAINNOV-01-2017:Fostering co-innovation for future detection and imaging technologies

Apertura 08/12/2016, chiusura **29/03/2017.**

2. PILASTRO "LEADERSHIP INDUSTRIALE"

Tecnologie dell'informazione e della comunicazione

- Bando **H2020-OPTICAL PRIZE-2015** – Infrangere le barriere della trasmissione ottica

OpticalPrize-01-2015:Horizon Prize - Breaking the optical transmission barriers
Scadenza: **15/03/2016**

- Bando **H2020-EUB-2017** Bando congiunto UE-Brasile

- EUB-01-2017:Cloud Computing
Apertura 08/11/2016, scadenza **14/03/2017**
- EUB-02-2017:IoT Pilots
Apertura 08/11/2016, scadenza **14/03/2017**

- Bando **H2020-IOT-2016-2017** – internet degli oggetti

- IoT-01-2016:Large Scale Pilots
Scadenza: **12/04/2016**
- IoT-02-2016:IoT Horizontal activities
Scadenza: **12/04/2016**
- IoT-03-2017:R&I on IoT integration and platforms
Apertura 08/12/2016, chiusura **25/04/2017**

Visitate la **pagina dedicata** per conoscere tutti i **progetti di successo italiani.**

- Bando **H2020-IND-CE-2016-17** Industria 2020 in un'economia circolare

- CIRC-01-2016-2017:Systemic, eco-innovative approaches for the circular economy: large-scale demonstration projects
Scadenza **08/03/2016** e **06/09/2016**
- CIRC-02-2016-2017:Water in the context of the circular economy
Scadenza **08/03/2016** e **06/09/2016**
- CIRC-03-2016:Smart Specialisation for systemic eco-innovation/circular economy
Scadenza **08/03/2016**
- CIRC-04-2016:New models and economic incentives for circular economy business
Scadenza **08/03/2016**
- CIRC-05-2016:Unlocking the potential of urban organic waste
Scadenza **08/03/2016**

Spazio

- Bando **H2020-EO-2016** - Osservazione della terra

- EO-1-2016: Downstream applications
Scadenza: **03/03/2016**
- EO-2-2016:Downstream services for public authorities
Scadenza: **03/03/2016**
- EO-3-2016:Evolution of Copernicus services
Scadenza: **03/03/2016**

Innovazione per le Piccole e Medie Imprese

- Bando **H2020-INNOSUP-2016-2017**per un miglior supporto all'innovazione delle PMI

-INNOSUP-01-2016-2017:Cluster facilitated projects for new industrial value chains
Scadenza:**06/04/2016 e 08/09/2016**
- INNOSUP-02-2016:European SME innovation Associate - pilot
Scadenza: **30/06/2016**
- INNOSUP-04-2016:SMEs for social innovation – Challenge platform
Scadenza **28/04/2016**
-INNOSUP-05-2016-2017:Peer learning of innovation agencies
Scadenze 17/03/2016, 18/10/2016, 08/03/2017 e 18/10/2017

3. PILASTRO "SFIDE DELLA SOCIETA'"

Salute, cambiamento demografico e benessere

- Bando **H2020-JTI-IMI2-2015-08-SINGLE-STAGE**

Topic: IMI2-2015-08:Ebola and other filoviral haemorrhagic fevers (Ebola+) programme: future outbreaks
Scadenze: **16/03/2016, 15/09/2016, 16/03/2017, 14/09/2017** e **15/03/2018**

- Bando H2020-JTI-IMI2-2015-07-TWO-STAGE. Topic:
- IMI2-2015-07-01:Validation of translational imaging methods in drug safety assessment (TRISTAN)
Scadenza: **17/03/2016**, scadenza 2nd stage **06/09/2016**
-IMI2-2015-07-02: identification of druggable targets modulating misfolded proteins in alzheimer's and parkinson's diseases
Scadenza: **17/03/2016**, scadenza 2nd stage **06/09/2016**
- IMI2-2015-07-03:pathological neuron-glia interactions in neuropathic pain
Scadenza: **17/03/2016**, scadenza 2nd stage **06/09/2016**

- IMI2-2015-07-04:Dry age-related macular degeneration: development of novel clinical endpoints for clinical trials with a regulatory and patient access intention
Scadenza: **17/03/2016**, scadenza 2nd stage **06/09/2016**
-IMI2-2015-07-05:A Comprehensive 'paediatric preclinical poc platform' to enable clinical molecule development for children with cancer
Scadenza: **17/03/2016**, scadenza 2nd stage **06/09/2016**
-IMI2-2015-07-05:A Comprehensive 'paediatric preclinical poc platform' to enable clinical molecule development for children with cancer
Scadenza: **17/03/2016**, scadenza 2nd stage **06/09/2016**

- IMI2-2015-07-06:Coordination and support actions (csa) for the big data for better outcomes programme
Scadenza: **17/03/2016**, scadenza 2nd stage **06/09/2016**
- IMI2-2015-07-07:Increase access and use of high quality data to improve clinical outcomes in heart failure (hf), atrial fibrillation (af), and acute coronary syndrome (ACS) patients
Scadenza: **17/03/2016**, scadenza 2nd stage **06/09/2016**

Società sicure

- Bando **H2020-DS-2016-2017** DIgital security focus area
- DS-01-2016:Assurance and Certification for Trustworthy and Secure ICT systems, services and components
Scadenza: **12/04/2016**
- DS-02-2016:Cyber Security for SMEs, local public administration and Individuals
Apertura 15/03/2016 scadenza **25/08/2016**
-DS-04-2016:Economics of Cybersecurity
Apertura 15/03/2016 scadenza **25/08/2016**
- DS-05-2016:EU Cooperation and International Dialogues in Cybersecurity and Privacy Research and Innovation
Apertura 15/03/2016 scadenza **25/08/2016**

FESR
Fondo Europeo Sviluppo Regionale

Unione Europea · Repubblica Italiana · Regione Liguria

Decisione C(2014) 247 del 22.01.2014

COSME

INCENTIVI COMUNITARI

Il Regolamento è stato pubblicato sulla GUCE/GUUE L 347/33 del 20 dicembre del 2013.

COSME è l'acronimo del programma europeo che sta per **Programme for the Competitiveness of Enterprises and small and medium-sized enterprises** (programma per la competitività delle imprese e delle piccole e medie imprese) adottato con la Decisione della Commissione Europea C(2014) 247 del 22.1.2014.

Il **Regolamento (UE) N. 1287/2013** del Parlamento Europeo e del Consiglio dell'11 dicembre 2013 istituisce il programma per la competitività delle imprese e le piccole e le medie imprese (COSME) e abroga la decisione n. 1639/2006/CE.

Gli obiettivi del programma COSME si focalizzano sulle esigenze specifiche delle PMI stabilite nell'Unione e nei paesi terzi per rafforzare la competitività e la sostenibilità delle imprese dell'Unione e promuovere una cultura imprenditoriale, la creazione e la crescita delle PMI.

La Commissione promuove azioni volte a:

migliorare l'accesso delle PMI ai finanziamenti: nella fase di avvio, di crescita e di trasferimento;

migliorare l'accesso ai mercati: disponibilità di informazioni e azioni di sensibilizzazione in materia di programmi, diritto e norme dell'Unione; per il mercato esterno, informazioni sugli ostacoli all'accesso al mercato e sulle opportunità commerciali esistenti, sugli appalti pubblici e le procedure doganali. Uno strumento sarà la Enterprise Europe Network (ENN);

migliorare le condizioni quadro per la competitività e la sostenibilità: valutazione periodica dell'impatto del diritto dell'Unione sulle PMI, sostegno a gruppi di esperti indipendenti e lo scambio di informazioni e buone prassi, migliorare l'elaborazione e l'attuazione delle politiche a favore della competitività e della sostenibilità delle imprese; misure per trattare gli aspetti internazionali delle politiche della concorrenza; migliorare lo sviluppo delle politiche a favore delle PMI, la cooperazione tra decisori, le valutazioni inter pares e lo scambio di buone pratiche tra gli Stati membri;

promuovere l'imprenditorialità: attraverso il sostegno a un contesto economico e a una cultura imprenditoriale favorevoli alla costituzione di imprese sostenibili, alla loro crescita, al trasferimento, alla possibilità di re-start, agli spin-off e agli spin-out. Si dedica particolare attenzione agli imprenditori potenziali, nuovi e giovani, all'imprenditoria femminile e a gruppi di destinatari specifici.

La **dotazione finanziaria** per l'attuazione del programma è fissata a **2.298,243 milioni** di euro di cui non meno del 60% sono destinati agli strumenti finanziari.

Per attuare il programma COSME, la Commissione adotta **programmi di lavoro annuali**.

Per informazioni visitate la **pagina** del programma e sfogliate il **leaflet** del programma.

COSME
Programme for the Competitiveness of Enterprises and SMEs
2014-2020

Investiamo nel vostro futuro

I BANDI ATTIVI

II BANDO COS-DESIGN-2015-3-03 – BENI DI CONSUMO DI DESIGN

L'obiettivo del bando **COS-DESIGN-2015-3-0** "DESIGN-BASED CONSUMER GOODS II" è di ridurre il *time to market* delle **soluzioni innovative**, rimuovere gli ostacoli ad una più ampia applicazione di soluzioni creative, creare o ampliare i mercati per i prodotti o servizi collegati e **migliorare la competitività delle PMI** europee sui mercati mondiali.

Lo stanziamento è di **4 milioni di euro**.
Il bando è aperto fino al **14/04/2016.**

Le PMI europee dei beni di consumo di design si basano sulla **creatività**, il **design** e **migliori tecnologie disponibili**.

Potrebbero già esistere soluzioni promettenti per l'industria che però non raggiungono il mercato a causa di **ostacoli di commercializzazione** e rischi legati all'ingrandimento.

Le difficoltà derivano anche dalla struttura frammentata delle attività interessate, costituite tipicamente da un gran numero di piccole e medie imprese, con le difficoltà di attirare le competenze e i finanziamenti necessarie (la cosiddetta "**valley of death**") .

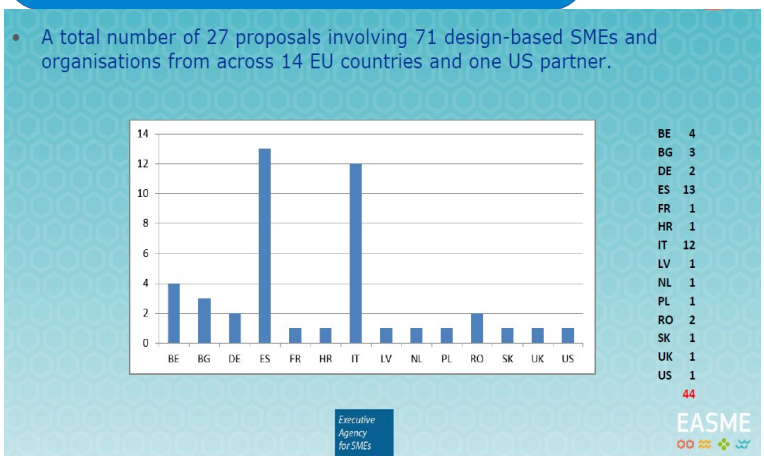

Questo è il secondo bando, per il primo sono state presentate un totale di **27 proposte sottoscritte da PMI di design provenienti da 8 stati membri** e coinvolgendo **71 organizzazioni**.

Il budget disponibile per il nuovo bando ammonta a 4 milioni di euro, con i quali saranno finanziati **4-5 progetti**.

Il contributo copre fino al **50% delle spese ammissibili** per un valore compreso **fra 800.000 e 1.000.000 euro**.

BANDO COS-CLUSTER-2015-3-02 – Programma di eccellenza dei cluster

Il bando **COS-CLUSTER-2015-3-02** nasce dalla consapevolezza che la **gestione ad alto livello delle organizzazioni di cluster** è oggi riconosciuta come elemento chiave di un cluster di livello mondiale di successo. Aiuta a fornire servizi professionali ai propri membri, ad aiutare le proprie aziende ad aggiungere valore, diventare innovative o accedere ai mercati globali con successo e a rafforzare la collaborazione, il networking e l'apprendimento. La gestione professionale dei cluster contribuisce in tal modo **aumentare la capacità di innovazione e la competitività**.

Il budget totale stimato è di **1,5 milioni di euro**.
Il contributo massimo per ciascun progetto è **214.000 euro**, a coprire fino al **75% delle spese ammissibili**.

Le proposte devono essere presentate entro il **31 marzo 2016.**

Le **attività ammissibili** a sostegno degli obiettivi specifici del presente invito sono:

- Valorizzazione delle competenze manageriali del cluster;
- Supportare i manager nello sviluppo di una strategia globale per il cluster e la collaborazione con le autorità regionali;
- Sviluppare la cooperazione tra cluster e le sinergie sulla valorizzazione delle competenze e lo sviluppo di una strategia;
- Sensibilizzazione e diffusione dei risultati del progetto.

FESR
Fondo Europeo Sviluppo Regionale

Unione Europea · Repubblica Italiana · Regione Liguria

Regolamento (UE) n. 1288/2013 - GUCE/GUUE L 347/50 del 20/12/2013

ERASMUS +

Le risorse disponibili del programma sono pari a **14.774.524.000 euro.**

Erasmus+, il programma per **l'istruzione, la formazione, la gioventù e lo sport** è stato istituito con **Regolamento (UE) n. 1288/2013** del Parlamento europeo e del Consiglio dell'11 dicembre 2013 che istituisce che abroga le decisioni n. 1719/2006/CE, n. 1720/2006/CE e n. 1298/2008/CE.

Il Programma Erasmus+ si avvale dei risultati di oltre 25 anni di Programmi europei nei settori dell'istruzione, della formazione e della gioventù, è il risultato dell'integrazione dei seguenti Programmi europei attuati dalla Commissione nel periodo 2007-2013: Lifelong Learning Programme, Gioventù in Azione, Erasmus Mundus, Tempus, Alfa, Edulink e la cooperazione bilaterale con i paesi industrializzati

Le **azioni chiave** sono:
1. Mobilità individuale;
2. Cooperazione per l'innovazione e lo scambio di buone pratiche;
3. Sostegno alla riforma delle politiche.

Le azioni saranno realizzate attraverso i Settori:
- **ISTRUZIONE E FORMAZIONE** (che ricomprende anche le attività specifiche Jean Monnet e lo Strumento di garanzia per i prestiti desinati agli studenti);
- **GIOVENTU';**
- **SPORT**

Per l'attuazione del programma, la Commissione Europea adotta **programmi di lavoro annuali** che stabiliscono le azioni da finanziare, le risorse disponibili, un calendario e le modalità per l'attuazione delle azioni. Sulla base dei programmi di lavoro vengono poi pubblicati gli **inviti a presentare proposte di progetto** (*call for proposals*) e i **bandi di gara d'appalto** (*call for tenders*).

Visitate la pagina: **http://www.erasmusplus.it**

Gli obiettivi specifici perseguiti dal programma sono:
- migliorare competenze e capacità chiave, con attenzione per la loro rilevanza per il mercato del lavoro e il loro contributo a una società coesa, attraverso maggiori opportunità per la mobilità destinata all'apprendimento e una cooperazione rafforzata tra il mondo dell'istruzione e della formazione e il mondo del lavoro;
- promuovere miglioramenti in termini di qualità, innovazione e internazionalizzazione degli istituti di istruzione e formazione;
- promuovere la nascita di un'area di apprendimento permanente europea concepita per integrare le riforme politiche a livello nazionale e sostenere la modernizzazione dei sistemi di istruzione e formazione;
- favorire la dimensione internazionale dell'istruzione e della formazione, mediante la promozione della mobilità e della cooperazione tra istituti d'istruzione superiore del Programma e di Paesi terzi;

Investiamo nel vostro futuro

Bando generale 2016 – Programma Erasmus+

GUIDA AL PROGRAMMA 2016

Il 20 ottobre 2015 è stato pubblicato l'Invito a presentare proposte 2016 – EAC/A04/2015 del Programma Erasmus+ (2015/C 347/06) il bando annuale pubblicato dalla Commissione europea sulla Gazzetta ufficiale che definisce le scadenze per le singole attività del Programma e il budget annuale di Erasmus+ e la **Guida** al programma del 7 gennaio 2016.

La **Guida al Programma** rappresenta uno strumento utile a chiunque voglia approfondire la propria conoscenza del Programma Erasmus+, è rivolto a:

- **organizzazioni partecipanti:** organizzazioni, istituzioni, enti che organizzano attività sostenute dal Programma;
- **partecipanti:** persone coinvolte nelle attività organizzate dalle organizzazioni partecipanti.

Il bilancio destinato è stimato in 1871,1 milioni di euro:

- Istruzione e formazione: 1645,6 milioni dieuro
- Gioventù: 186,7 milioni di euro,
- Jean Monnet: 11,4 milioni di euro,
- Sport: 27,4 milioni di euro.

Prendete visione dei documenti alla pagina **documenti ufficiali** sul sito Erasmusplus.

Erasmus+ : Bando EACEA/34/2015

SPERIMENTAZIONE DI POLITICHE EUROPEE NEL CAMPO DELL'ISTRUZIONE, FORMAZIONE E GIOVENTÙ

Il bando **EACEA/34/2015** nell'ambito del programma Erasmus+ Azione chiave 3, promuovere il miglioramento dell'efficacia e dell'efficienza dei sistemi di istruzione e formazione e delle politiche per la gioventù attraverso la valutazione dell'impatto sistemico di misure politiche innovative.

Il contributo UE può coprire fino al **75% dei costi ammissibili** del progetto fino a 2 milioni di euro.
I progetti devono essere:

- Realizzati da una partnership con almeno 4 soggetti di 3 diversi Paesi ammissibili;
- avere una durata compresa tra 24 e 36 mesi, con inizio tra l'1/01/2017 e il 28/02/2017.

Le risorse finanziarie disponibili sono **14 milioni di euro**, di cui

- 12 milioni di euro per il settore istruzione e formazione;
- 2 milioni di euro per il settore gioventù.

Entro il **14 aprile 2016** (ore 12) devono essere presentate le **proposte preliminari** ed entro il **13 ottobre 2016** le **proposte complete**.

Erasmus+ : Bando EACEA/08/2016

CARTA ERASMUS PER L'ISTRUZIONE SUPERIORE

La selezione 2017 **EACEA/08/2016** riguarda la **Carta Erasmus per l'istruzione superiore (ECHE)**.
L'attribuzione di una carta Erasmus per l'istruzione superiore è una condizione preliminare affinché le IIS (Istituzioni di Istruzione Superiore) site in uno dei paesi di seguito elencati possano candidarsi a partecipare a iniziative di mobilità per l'apprendimento dei singoli e/o alla cooperazione per l'innovazione e le buone pratiche nell'ambito del programma.

FESR
Fondo Europeo Sviluppo Regionale

Unione Europea · Repubblica Italiana · Regione Liguria

Regolamento UE n. 1295/2013 dell'11 dicembre 2013

CREATIVE EUROPE

INCENTIVI COMUNITARI

Creative Europe metterà a disposizione risorse rivolte a:
- 2.500 artisti e professionisti della cultura;
- 2.000 cinema;
- 800 film;
- 4.500 traduzioni di libri.

Il **Regolamento UE n. 1295/2013** del Parlamento europeo e del Consiglio dell'11 dicembre 2013, che abroga le Decisioni n. 1781/2006/CE, n. 1855/2006/CE e n. 1041/2009/CE, ha istituito il programma **Europa Creativa** (2014-2020) che riunisce i programmi UE dei settori della cultura e dell'audiovisivo (Cultura 2007-2013, MEDIA 2007 e MEDIA Mundus).

Gli **obiettivi** di Creative Europe sono:
- aiutare i settori culturali e creativi a cogliere le opportunità dell'era digitale e della globalizzazione;
- stimolare il raggiungimento del potenziale economico, contribuendo alla crescita sostenibile, all'occupazione e alla coesione sociale;
- consentire ai settori della cultura e dei media in Europa l'accesso a nuove opportunità internazionali, a nuovi mercati, e nuovo pubblico.

Il programma si compone di due sotto-programmi e una sezione transettoriale:

1. SOTTOPROGRAMMA MEDIA (dedicato al settore dell'audiovisivo), pone come priorità:
- Promozione della distribuzione delle opere e l'accesso al mercato, promozione anche attraverso film festival, tournée europee, eventi cinematografici..;
- Sviluppo di opere audiovisive europee (film, opere televisive quali fiction, documentari e animazione e opere interattive come i videogiochi e altri contenuti multimediali), dotate di potenziale di circolazione transfrontaliera;
- Misure per rafforzare la circolazione e la distribuzione delle opere;
- Attività per l'accrescimento delle capacità dei professionisti del settore.

2. SOTTOPROGRAMMA CULTURA (dedicato al settore culturale e creativo) si propone di ottenere i seguenti obiettivi:
- Cooperazione tra organizzazioni culturali e creative di diversi Paesi;
- Iniziative di traduzione e di promozione di opere di letteratura attraverso l'Europa;
- Collaborazioni che aiutino il settore nell'agire in maniera competitiva e transnazionale;
- Creazione di piattaforme per promuovere artisti emergenti e stimolare un programmazione europea per opere artistiche e culturali.

3. SEZIONE TRANSETTORIALE che si articola in:
- Strumento di garanzia per i settori culturali e creativi a favore dei piccoli operatori dei settori culturali e creativi, gestito dal Fondo europeo;
- Promuovere politiche di cooperazione transnazionale;
- Supportare la rete di **Creative Europe Desks** realizzata per fornire informazioni e promuovere il programma Creative Europe.

Le risorse finanziarie sono **1.462.724.000** euro ripartiti:
- per il Sottoprogramma MEDIA: almeno il 56% delle risorse
- per il Sottoprogramma CULTURA: almeno il 31% delle risorse
- per la Sezione Transettoriale: massimo 13% delle risorse

I **beneficiari** sono gli operatori culturali e creativi: organismi pubblici e privati, istituzioni, associazioni, imprese, incluso le micro, piccole e medie imprese attivi nei settori culturali e creativi.
Il programma è aperto a operatori stabiliti nei seguenti Paesi: Stati UE, Paesi EFTA/SEE, Paesi in via di adesione, Paesi candidati e potenziali candidati, Svizzera e Paesi della politica europea di vicinato.

Creative Europe

Investiamo nel vostro futuro

FESR
Fondo Europeo Sviluppo Regionale

Unione Europea · Repubblica Italiana · Regione Liguria

SOTTOPROGRAMMA MEDIA

BANDO EACEA 13/2015: SOSTEGNO ALLA DISTRIBUZIONE TRANSNAZIONALE DI FILM EUROPEI - SOSTEGNO SELETTIVO

Il bando **EACEA/13/2015** si pone l'obiettivo di sostenere la distribuzione nelle sale cinematografiche mediante il marketing transnazionale, il branding, la distribuzione e la presentazione di opere audiovisive nonché alle attività di vendita internazionale, in particolare il doppiaggio, la sottotitolazione e l'audiodescrizione delle opere audiovisive.

La dotazione complessiva disponibile è pari a **9 milioni di euro**. Il contributo finanziario consisterà in una somma forfettaria, a seconda del numero di sale cinematografiche interessate dalla diffusione, fra i **2.800 e i 150.000 euro**.

I candidati devono essere distributori cinematografici e teatrali europei e devono avere sede in uno dei paesi partecipanti al sottoprogramma MEDIA, presentate come parte di un gruppo di minimo 7 distributori coordinati dall'agente di vendita del film.

Le candidature devono essere presentate entro il **14 giugno 2016**.

BANDO EACEA 16/2015: SOSTEGNO AI FESTIVAL CINEMATOGRAFICI

Nell'ambito del sottoprogramma MEDIA, il bando **EACEA 16/2015** finanzia la **realizzazione di festival** che si svolgono nei **Paesi ammissibili a MEDIA** e prevedono una programmazione di almeno il **70% delle opere o di almeno 100 lungometraggi, o 400 cortometraggi**, provenienti da tali Paesi. Nell'ambito della programmazione il 50% dei film deve essere non nazionale e devono essere rappresentati almeno 15 Paesi ammissibili.

La disponibilità è di **3 milioni di euro** e il contributo consisterà in una somma forfettaria tra **19.000 e 75.000 euro**, a seconda del numero di film europei nella programmazione.

Candidature entro il **28/04/2016. I**nizio delle attività tra l'1/11/2016 e 30/04/2017.

BANDO EACEA 18/2015: SOSTEGNO AI SINGOLI PROGETTI DI PRODUZIONE

La scadenza per presentare la domanda è il **21/04/2016** ore 12:00.

Il bando **EACEA 18/2015** si pone l'obiettivo di aumentare la capacità dei produttori audiovisivi di sviluppare progetti europei che abbiano le potenzialità per circolare nell'Unione e nel mondo e di agevolare le coproduzioni europee e internazionali.

Il bilancio complessivo disponibile è di **5 milioni di euro.**

Il **contributo finanziario massimo** che può essere erogato per un singolo progetto è un forfait di:

- **60.000 euro** nel caso di un'animazione;
- **25.000 euro** nel caso di un documentario creativo;
- **50.000 euro** nel caso della fiction, se il bilancio di produzione stimato è pari o superiore a 1,5 milioni di euro;
- **30.000 euro** nel caso della fiction, se il bilancio di produzione stimato è inferiore a 1,5milioni di euro.

BANDO EACEA 21/2015 - SOSTEGNO ALLA PROGRAMMAZIONE TV DI OPERE AUDIOVISIVE

Con il bando **EACEA 21/2015** si promuove e sostiene la produzione di opere audiovisive destinate alla diffusione televisiva ed è rivolto a società di produzione indipendenti che siano stabilite in uno dei seguenti Paesi ammissibili.

Per le **opere drammatiche e di animazione** il contributo non può essere superiore a **500.000 euro o al 12,50%** dei costi totali ammissibili.

Per le prime stagioni di **serie di filmati** può essere richiesto un importo massimo di **1 milione di euro o il 10%** delle spese complessive ammissibili.

Per i **documentari creativi** il contributo non può essere superiore a **300.000 euro o al 20%** dei costi totali ammissibili.

La dotazione complessiva è 12,5 milioni di euro.
La scadenza è il **26/05/2016**

FESR
Fondo Europeo
Sviluppo
Regionale

Unione Europea
Repubblica Italiana
REGIONE LIGURIA

Newsletter realizzata nell'ambito del P.O.R. F.E.S.R. Liguria
Testi e grafica a cura dell'Autorità di Gestione.

Concluso nel mese di febbraio 2016.

PER SAPERNE DI PIÙ
www.porfesrliguria.it

PER INFORMAZIONI CONTATTATECI
infoporfesr@regione.liguria.it

PER ISCRIVERSI ALLA NEWSLETTER
http://www.regione.liguria.it/argomenti/media-e-notizie/newsletter/newsletter-por-fesr.html

Progetto cofinanziato dall'Unione Europea

Unione Europea
Repubblica Italiana
REGIONE LIGURIA

Investiamo nel vostro futuro